

't Stapperskrantje

wandelclub

Lichtervelde

Jaargang juli 2023 nr.: 3



DE MARGRIETESTAPPERS
VZW



LICHTERVELDE

Het Bestuur

* Voorzitter

Johan ALLEMEERSCH
Juffrouw Lamotestraat 23,
B-8800 ROESELARE

tel.:

gsm: 0478/ 26.41.92

mail: johan.allemeersch5@telenet.be



* Bestuurslid

Geert CROMBEZ
A. Rodenbachlaan 21,
B-8810 LICHTERVELDE

tel.: 051/ 72.51.22

gsm: 0485/ 65.00.18

mail: desmet.marleen@hotmail.com



* Ondervoorzitter

Daniël WYDOOGHE
Peperstraat 15,
B-8810 LICHTERVELDE

tel.: 051/ 72.53.30

gsm: 0474/ 80.14.50

mail: daniel.wydooghe@telenet.be



* Bestuurslid

Norbert DOLPHEN
Torhoutstraat 86 bus A
B-8610 KORTEMARK

tel.: 051/ 77.85.52

gsm: 0485/ 91.70.33

mail: norbert.dolphen@telenet.be



* Secretaris

Ingrid VANNESTE
Potteriestraat 20,
B-8810 LICHTERVELDE

tel.:

gsm: 0470/ 55.76.16

mail: ingrid2vanneste@gmail.com



* Bestuurslid

Danny DEVOS
Lange Pypestraat 42,
B-8820 TORHOUT

Tel.:

gsm: 0494/ 12.69.94

mail: devosvantomme@hotmail.com



* Penningmeester

Roger ROELEN
Perelaarstraat 4,
B-8800 ROESELARE

tel.: 051/ 22.27.23

gsm: 0472/ 76.36.35

mail: rogerroelens@outlook.com



* Logistiek

Patrick MISSINNE
Handzamestraat 44,
B-8610 KORTEMARK

tel.:

gsm: 0475/ 72.60.61

mail: patrickmissinne@hotmail.com



* Catering

Annemie SEGERS
Europalaan 6,
B-8810 LICHTERVELDE

tel.: 051/ 72.6.32

gsm: 0474/ 22.11.58

mail: annemie.segers2@telenet.be



* Bestuurslid

Francine VANMAELE
Stijn Streuvelsstraat 5,
B8810 LICHTERVELDE

tel.: 051/ 72.50.54

gsm: 0498/ 80.80.72

mail: francinevanmaele@outlook.be



* Parcours

- ° Daniël WYDOOGHE
- ° Danny DEVOS
- ° Geert CROMBEZ

* Verantwoordelijke uitgever

Johan ALLEMEERSCH
Juffrouw Lamotestraat 23,
B-8800 ROESELARE
gsm: 0478/ 26.41.92
mail: johan.allemeersch5@telenet.be

* **Bankrekening Margrietestappers.:** IBAN: BE53 9791 4773 5853 BIC: ARSPBE22

* **Website:** <http://www.margrietestappers.be>

* **Facebook:** <http://www.facebook.com/Margrietestappers>

Woordje van de voorzitter

Juni 2023



Sinds de vorige editie van ons krantje zijn er alweer héél wat initiatieven de revue gepasseerd.

De busuitstap naar Werchter, het trein-wandel-trein-event (06/05), onze eigen Houtwaltocht, de wandeldag in Bray-Dunes (voor mij en voor velen bijzonder lastig), steeds met een groot aantal deelnemers, én de mooie score van het totaal aantal wandelingen

(zie De Wandelkalender - reeks 4), zijn het duidelijke bewijs van een actieve wandelclub, waar iedereen wel zijn gading kan vinden.

De verschillende verslagen vinden jullie op één van de volgende pagina's. Tussen haakjes, hebben jullie onze nieuwe banners en de "betere" mobiele toiletten opgemerkt (startzaal en rustposten)? Ook in die zaken proberen we de hoogst mogelijke standaard te hanteren.

En dat zal niet anders zijn bij onze volgende tochten, zoals de Turfhauwetocht op 01/08/23, startplaats bij Kris Carbonez, Ketelbuiserstraat 184.

Voor onze Turfhauwetocht hebben we twee nieuwigheden:

- 1/ we hebben toelating om langs de vijvers van 'Paepe' te wandelen;
- 2/ er komt een rustpost in de (bijna) 100-jaar-oude cinema de Keizer in de Neerstraat, centrum Lichtervelde.

Tochten, uitstapjes, reizen, een feestje, enz. ... organiseren, dat is een opeenvolging van: ideeën, besprekingen, uitwerking, taakverdeling, soms verkenning, de onvermijdelijke papierwinkel.

Dit wordt allemaal uitgevoerd door een groepje mensen, die er hun schouders onder zetten, er een stuk van hun vrije tijd aan besteden, verantwoordelijkheid durven nemen.

De Margrietestappers kunnen in ieder geval rekenen op een stevig team, maar daar kom ik in een volgende editie nog op terug.

Geniet intussen met volle teugen van alles wat op uw pad komt.

In naam van het bestuur,

Johan

Vz.

Wandeluitstap naar Werchter (Rotselaar)

Op zondag 23 april 2023 trokken we met **48** Margrietestappers op wandeluitstap naar Werchter (Rotselaar), gelegen in Vlaams Brabant.

We reisden voor de eerste keer met de busmaatsschappij “Demonie Drive uit Westrozebeke.”.

We waren er te gast bij wandelclub “WK Werchter vzw”; en namen er deel aan hun “Aspergedabberstocht”.

Men kon er kiezen om 5 - 12 - 20 - 25 of 30 km te wandelen.

De parcours liepen door natuurgebieden, velden en bossen.

Sommige afstanden brachten de wandelaars ook naar het pittoreske kunstenaarsdorp Wakkerzeel.

De organiserende club mocht **1.936** wandelaars ontvangen.

De Margrietestappers eindigden er op de **7^{de}** plaats met **48** deelnemers.

Werchter (Rotselaar).

Werchter is een deelgemeente van Rotselaar, en ligt in de provincie Vlaams-Brabant.

De gemeente ligt aan de samenvloeiing van de Dijle en de Demer en wordt tot de Zuiderkempen gerekend.

Werchter was een zelfstandige gemeente tot aan de gemeentelijke herinrichting In 1977.



Een zicht op de gemeente Werchter

Paardenprocessie

Het Pinksterweekend is traditioneel in Werchter een speciaal gebeuren met tal van activiteiten. Ook dit jaar organiseert het processie-comité met volle goesting en groot enthousiasme als hoogtepunt op Pinksterzondag haar Sacraments- en Paardenprocessie door de straten van Werchter.

Dit jaar gaat de Processie reeds voor de 44ste keer door en dit op zondag 28 mei 2023.



Geschiedenis

Werchter maakte in de 14e eeuw samen met Rotselaar en Haacht deel uit van de baronie Rotselaar die in 1533 in handen kwam van het hertogdom Aarschot.

Wakkerzeel werd in 1577 een aparte parochie, Tremelo in 1783.

In 1795 werd Werchter (door het Franse bestuur als *Wechter* aangeduid) en werd een zelfstandige gemeente in het Dijledepartement. In 1837 werd het gehucht Tremelo een zelfstandige gemeente. Werchter bleef zelfstandig tot aan de gemeentelijke herinrichting in 1977. Het gehucht Wakkerzeel werd op dat moment bij de gemeente Haacht gevoegd. Werchter zelf werd samen met Wezemaal bij Rotselaar gevoegd.

Hieronder een verslag van Francine Vanmaele

Op zondag 23 april vertrokken we met een volle bus, juist geteld 48 wandelaars, naar Werchter. We waren te gast bij de wandelclub WK Werchter vzw.

Na wat "manoeuver-werk" van onze vrouwelijke buschauffeur van de firma Demonie Drive, kon de bus op een aangegeven plaats parkeren. We vonden allemaal dat ze een applausje verdiende.

We hadden keuze uit meerdere afstanden.

Vanaf 12 km wandelden we richting het pittoreske kunstenaarsdorp Wakkerzeel, maar ik ben wat op mijn honger blijven zitten wat betreft kunst.

Bij de start van de 16 en 20 km, die ik samen met nog andere wandelaars aanvatte, verliep de wandeling richting natuur. We hadden ogen tekort om het streetart project North West Walls te bewonderen.



Op dit terrein van Rock Werchter sierden de werken, van topkunstenaars uit verschillende hoeken van de wereld. Het is een landschapsbaken van graffitikunst op containers. Eén ervan is gemaakt door acteur Matthias Schoenaerts, speciaal als eerbetoon aan Sanda Dia, de 20-jarige student die om het leven kwam tijdens een dooprutueel.

We konden genieten van mooie vergezichten en prachtige natuur. De stilte van de omgeving, dacht ik toch, deed wonderen.

Bleek 's avonds op de bus dat ik geen stem meer had. Onze mannen hadden ons verlaten op de afslag van de 20 km voor een stukje natuurgebied "Haacht's Broek" mee te pikken. Zij waren toch wat van kunst tegengekomen al was het maar een tuinhuis of een elektriciteitskabine met graffiti beschilderd. Dan vind ik dat Lichtervelde ook een kunstenaarsdorp mag genoemd worden.

Halverwege kwamen we aan bij de rustpost in het dorpje Wakkerzeel. Gelukkig was het zonnetje nog van de partij, want binnen was er niet voor elke wandelaar een plaatsje om te zitten. Tijdens de eerste

wereldoorlog lag dit dorp 2 keer in de vuurlijn. Telkens deed het café 't Schuurke dienst als hospitaal. Toen we de wandeling verderzetten, passeerden we het huis van de familie Valckenaers waar op 26 augustus 1914 hun zeven kinderen koelbloedig vermoord werden



door Duitse soldaten. Ze lieten de ouders verminkt achter en staken de boerderij in brand. Na een lus van 6,4km beslisten we om in de pop-up van 't Schuurke éne te drinken. Daarna langs landelijke wegen en een fruitgaard terug naar de startplaats. Net op tijd binnen voor de regenbui.



Groetjes, Francine

Foto's uitstap Werchter 23 april 2023 (zie ook website en facebook)

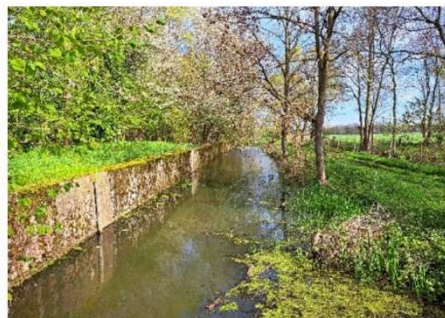

Wandeluitstap van station naar station

Op zaterdag 06 mei 2023 organiseerden we onze wandeluitstap "Van station naar station" onder begeleiding.

In totaal namen er **32** Margrietestappers deel aan deze activiteit.

We waren in twee groepen verdeeld.

Groep 1: dat waren de dapperen, 9 Margrietestappers, die kozen om 21 km te wandelen tussen Lierde en Munkzwalm.

Groep 2: dat waren de genietters, 23 Margrietestappers, die kozen om 12 km te wandelen tussen Zottegem en Munkzwalm.



Groep 1



Groep 2

* De dapperen waren reeds om 07.04' in Lichtervelde vertrokken en reisden via Brugge, Gent St.-Pieters en Geraardsbergen naar Lierde.

Rond 09.00' konden ze dan aan hun kuitenbijter beginnen, een mooie wandeling door diverse bossen.

Op de Berendries (Michelbeke) hadden ze hun eerste rustpost. Daarna zetten ze hun tocht verder om rond de middag aan te komen in Sint-Goriks Oudenhove.

In café "Huyze ten Oudenhove" vonden ze dan hun 2e rustpost.



* De genietters vertrokken in Lichtervelde om 9.35' > Zottegem voor hun tocht van 12 km. Om 11.00' begonnen ze dan aan hun tocht. Een rustige wandeling door de stad Zottegem, om dan via landelijke wegen en rond het kleine dorpje Strijpen eveneens naar Sint-Goriks Oudenhove te stappen.

Om ± 12.00' kwamen ze dan ook aan in "Café Huyze ten Oudenhove".

* De volledige groep kon hier genieten van een heerlijke kom soep met lekkere broodjes en er hun eigen boterhammetjes verorberen.

Na het middageten wandelde de volledige groep dan samen van Sint-Goriks Oudenhove naar het dorpje Roborst waar ze in café "t Bareelke" halt hielden voor een koffiepauze.



Na deze gezellige koffiestop wandelden ze dan opnieuw samen langs rustige paadjes en de rivier "De Zwalm" naar het dorpje Munkzwalm.

Om 17.22' stapte iedereen tevreden op de trein richting Oostende om dan rond 18.25' terug in Lichtervelde aan te komen.

* Zottegem



Zottegem (tot 1949 Sottegem) is een gemeente en stad gelegen in de provincie O. Vl.. Het ligt in de Vlaamse Ardennen, ten zuidoosten van Gent.

Zottegem telt ruim 26.000 inwoners, die Zottegemnaars of Zottegemmenaars worden genoemd.

* Lierde

Lierde ligt in de Vlaamse Ardennen in de provincie Oost-Vlaanderen en is ook gekend als een festivalgemeente.

De gemeente telt ruim 6.500 inwoners, die Lierdenaars worden genoemd.

Hiernaast het germeentehuis van Lierde >>



* Sint-Goriks-Oudenhove



Sint-Goriks Oudenhove ligt eveneens in de provincie Oost-vlaanderen en is een deelgemeente van Zottegem.

Tot aan de gemeentelijke herindeling van 1971 was het dorp een zelfstandige gemeente

* Munkzwalm

Munkzwalm is ook een Oostvlaamse gemeente en deelgemeente van Zwalm. Het was een zelfstandige gemeente tot aan de gemeentelijke herindeling van 1977.

Munkzwalm is de hoofdplaats van de fusie-Gemeente Zwalm. Het dorp ligt in een golvend landschap, doorsneden door de Zwalm



Foto's uitstap Zottegem/ Lierde Munkzwalm (zie ook website & facebook)



Houtwaltocht

Op zaterdag 20 mei 2023 organiseerden wij opnieuw onze Houtwaltocht.

Zoals gewoonlijk startten we onze tocht vanuit het OC De Schouw.

De wandelaars konden er kiezen om 5 - 7 -10 -14 - 16 - 18 - 24 of 30 km te wandelen.

Vanaf 06.00' 's morgens was er al een drukke activiteit in de startzaal om alles in orde te brengen, zodat we om 07.00' konden starten.

Het weer viel mee, wat winderig en kil, maar het bleef de gehele dag droog.

We mochten zo'n **1.320** wandelaars ontvangen. De Margrietestappers eindigden op de **eerste** plaats met **129** wandelaars.

Zowel in de startzaal, als op de rustposten was het een rustige en gezellige bedoening.

* Uitslag

- Totaal aantal deelnemers (clubleden)	1.206
- Aantal niet aangesloten wandelaars	110
- Aantal andere & buitenlandse clubs	4
- Subtotaal	1.320

Reportage van onze vriend Frans D'Haeyere

Zie ook op onze website en op onze facebookpagina.

Houtwaltocht Lichtervelde

Mijn afspraak was vandaag in Lichtervelde bij de Margrietestappers.

Mijn 18 km oriënteerde zich tot de zuidkant van Lichtervelde. Midden de natuur ging mijn tocht met twee verzorgde rustposten. Glooiende landwegen en autoluwe wegen brachten mij naar de wijk "De Heihoek", één van de mooiste plaatsen van Lichtervelde aanleunend tegen Gits en Beveren. Deze naam verwijst naar heide en heischrale vegetaties. Typerend voor deze route is het gevarieerde licht heuvelachtig landschap van akkers en weiden, veldwegen en kruidenrijke bermen gekenmerkt door een absolute landelijke rust. De tocht passeert aan de Houtwal, een restant van vroegere bossen. De houtwal is een natuurlijk begroeide wal als erfafscheiding en scheiding tussen weiland en akkers.

De Huwynsbossen is een domeinbos van ca 35 ha gelegen op een 49 m hoge heuvelkam die het IJzerbekken en Scheldebekken scheidt. Met volle teugen heb ik genoten van deze mooie tocht.



Wandeluitstap naar Bray-Dunes (Frankrijk)

Op zondag 11 juni 2023 reisden we met een bijna volle bus, **61** leden, naar het Franse Bray-Dunes. Deze wandeltocht, oorspronkelijk gepland vanuit Ghyvelde startte door omstandigheden vanuit Bray-Dunes.

We waren er te gast bij wandelclub D & A De Panne - Adinkerke en namen er deel aan hun Picontocht.

Er was keuze om 6 - 12 - 18 - 24 of 30 km te wandelen.

De Picontocht is een traditionele wandeltocht net over de Franse grens, die dit jaar in ere wordt hersteld.

Het parcours bracht ons door een fantastisch natuurgebied met o.a. de Dunes Fossile, de Dunes de Flandres, de Dunes du Perroquet, de Dunes Marchand en de ongerepte kust van Bray-Dunes. We stapten ook langs de Dijk van Bray-Dunes, waar je nog de sfeer kan opsnuiven van een authentieke Franse kustgemeente.



Het was inderdaad een heel mooie tocht, maar door de vele zandstroken en ook door de warmte, voor velen een lastige wandeling.

De organiserende club mocht er **1.356** wandelaars ontvangen.

De Margrietestappers eindigden er op de **2^e** plaats met **61** deelnemers.

* Bray-Dunes



Bray-Dunes is een badplaats gelegen aan de Duinenkust van Frans-Vlaanderen.

Het ligt aan de Noordzee en is de meest noordelijke gemeente van Frankrijk.

Het ligt tegen de Schreve, de grens tussen Frankrijk en België.

Bray-Dunes werd in de 19e eeuw door de Duinkerke reder Alphonse Bray gesticht als een tehuis voor oudere zeelieden.

Van 1875-1880 werd de Église Notre-Dame des Dunes gebouwd.

Er kwam een compleet dorpje tot stand dat door Bray aan de Franse staat werd geschonken. Bray-Dunes was oorspronkelijk een gehucht van Ghyvelde tot het in 1883 een zelfstandige gemeente werd. Later werden er door een maatschappij uit Roubaix en Tourcoing ook villa's gebouwd, waarvan er ongeveer 800 aanwezig zijn. In 1927 werd de parochie Bray-Dunes-plage gesticht.

De Heilig Hartkerk (Sacre-Coeur) werd na de Tweede Wereldoorlog gebouwd.

Tussen Bray-Dunes en de West-Vlaamse buurgemeente De Panne bevindt zich een ongerept duinengebied; het natuurreservaat Dune du Perroquet, van 565 ha, aansluitend aan het Belgische Natuurreservaat De Westhoek.

Tussen Bray-Dunes en Zuidkote vindt men het natuurreservaat Dune Marchand. Het brede zandstrand is een belangrijke toeristische trekpleister van het plaatsje.

Bray-Dunes heeft via de weg (A16, E40, N1) en het kanaal Nieuwpoort-Duinkerke een vlotte verbinding met de buursteden.

Er is geen spoorverbinding meer met Duinkerke of met De Panne.
Het stationsgebouw nabij het strand doet nu dienst als toerismebureau.
De grensoverschrijdende spoorverbinding De Panne Duinkerke wordt sinds 1992 niet meer gebruikt. Er is tussen De Panne en Duinkerke wel een busverbinding die ook een halte heeft in Bray-Dunes.

Foto's wandeluitstap Bray-Dunes

Zie ook op onze website en op onze facebookpagina.

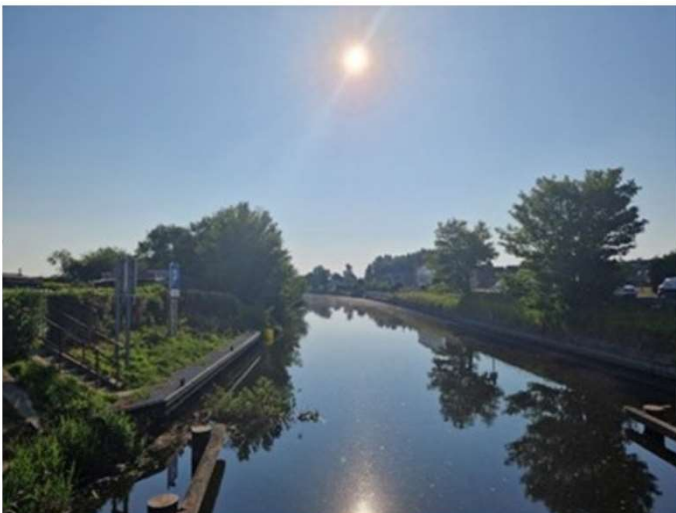

Verslag busreis Bray-Dunes van Gerda Puype zoals zij het zag

Met een volle bus met 61 wandelaars vertrokken we zondag 11 juni naar het Franse Bray Dunes voor de 1^{ste} Picontocht ingericht door D & A wandelclub, de nieuwe club uit De Panne - Adinkerke. Een oude tocht werd terug leven in geblazen.

Na een uurtje rijden, waren we ter plaatse. De bus werd vlak naast de ruime moderne startzaal geparkeerd. De zon was van de partij en weermannen voorspelden een zeer warme dag.

Er was een ruime keuze aan afstanden (4, 7, 12, 18, 24 en 30 km).

Het 1^{ste} deel van de wandeling was voor bijna alle afstanden hetzelfde. We staken de Veurnevaart over en trokken zo verder naar de "Dune Fosille de Ghyvelde". Hier een goed begaanbaar, vlak en zanderig parcours met paadjes tussen zandvlaktes en bomen. Onderweg zagen we hier en daar bunkers, stille getuigen van WOII.



Na 4 km rust op de aspergeboerderij Deswarte. Een oude hoeve uit de 18^e eeuw.

We trokken verder langs cafe "Au retour de la chasse", waar de Franse picon al werd aangeprezen. Een bord voor de deur verkondigde: "Last van een lege bidon, hier huisgemaakte picon".



We staken opnieuw de vaart over en trokken verder naar het duinenreservaat "De Westhoek". Hier volgden we het "grenspad", dat de grens vormt tussen België en Frankrijk. Van een pad was er niet veel te zien. Het was veeleer een golvend parcours in los zand. Na verschillende duinen beklommen te hebben, bereikten we de kustlijn. Van hieruit was Duinkerke zichtbaar.

De kustlijn werd 800 meter gevolgd en we doken opnieuw de duinen in.

Nu de "Dune du Perroquet". Na een goed begaanbaar stuk, mochten we opnieuw vechten tegen zand, hellingen en zon. Er kwam geen einde aan. Uiteindelijk bereikten we de rustpost naast de kerk en het gemeentehuis van Bray Dunes.

Gezien de lastigheidsgraad en de extreme temperaturen, werden voor sommigen hier doelstellingen bijgesteld. 24km werd 18 km, 18 km werd 12 km.



Vanuit deze rustpost vertrokken lussen voor de grotere afstanden. Die mochten nog Dune Marchand en Dune du Calvere bezoeken. De 12 km hadden nog een kleine 2 km te gaan tot aan de startzaal.

De startzaal was intussen overvol en het was drummen om aan een picon te geraken.

Nog een kanttekening. Bij de heenreis had voorzitter Johan ons verteld van waar de naam Bray Dunes komt. "Bray" is de naam van de stichter van de gemeente.

Sommige wandelaars hebben een ander idee. Bray Dunes is bree dunes. Brede duinen, wat we ook ondervonden hebben.

De wandeling werd afgesloten met 1356 deelnemers en 15 bussen.

Gerda.

Week van de senioren 2023

In de week van de senioren organiseert de gemeente Lichtervelde in samenwerking met de gemeente Hooglede een namiddagluitstap voor hun senioren.

Vroeger werd dit georganiseerd onder de naam Mivos, na de corona werd met de gemeente Lichtervelde en Hooglede beslist om niet meer samen te werken met de organisatie Mivos, want de groep werd te groot, alsook de zoektocht naar een zaal en een locatie voor een 10_tal bussen werd ook een probleem.

Dit jaar gaat deze namiddagluitstap door op **dinsdag 10 oktober 2023**.

De wandeltocht situeert zich in de regio Avelgem.

Bij aankomst te Avelgem kunnen de deelnemers genieten van een lekker kopje koffie in de feestzaal "t Scheldeschuurke".

Daarna volgt er een uitgestippelde wandeltocht van \pm 6 km richting het kanaal Kortrijk - Bossuyt.

Na de wandeltocht wordt er in de feestzaal "t Scheldeschuurke" aan iedere deelnemer een warme maaltijd aangeboden. Dranken aan tafel zelf te betalen.

Nacht van Vlaanderen editie 2023

Volgens de inschrijvingslijst van de wandelaars van de 42^e editie van de Nacht van Vlaanderen, zouden er zich negentien Margrietestappers hebben ingeschreven: 7 voor de 10 km; 1 voor de 21 km; 10 voor de 42 km; 1 voor de 100 km.

Op de lijst met de uitslagen vinden we volgende Margrietestappers terug. Proficiat aan al onze leden die hebben deelgenomen.

* Heren 100 km

naam	plaats	tijd
Jens MOLLEFAIT	280 ^e	21:24:08

* Dames 42 km

Linda VANTOMME (2 ^e dame)	21 ^e	6:39:02
Rosette DEBEUCKELAERE	354 ^e	8:35:11
Bettina MAES	523 ^e	9:06:47
Kathy CALLEEUW	onbekend	onbekend

* Heren 42 km

Danny DEVOS	19 ^e	6:38:57
Kenny DEVOS	20 ^e	6:39:02
Eddy VAN CAENEGHEM	245 ^e	8:18:35
Patrick MISSINNE	355 ^e	8:35:11
Luc SAMYN	522 ^e	9:06:44
Tony VANLANCKER	onbekend	onbekend

Uitnodiging wandeluitstap naar Oudenaarde

Wandeluitstap naar Oudenaarde (Oost-Vlaanderen) treinreis

- | | |
|-----------------------|---|
| - Wanneer: | Zaterdag 09 september 2023 |
| - Tocht | Scheldemeersentocht |
| - Organisator: | Hanske de Krijger Oudenaarde |
| - Afstanden: | 5 - 12 - 18 - 24 km |
| - Parcours: | Wandelen rond de Donkvijver, kastelen, abdij van Beaulieu, oude Scheldemeanders, jaagpaden en uitgestrekte weilanden. |
| - Bijkomende uitstap: | Nihil |

Heenreis		Terugreis		
Lichtervelde	V. 7.30' sp. 1	Oudenaarde	V. 14.33' sp. 4	uur 33' sp. 4
De Pinte	A. 7.59' sp. 4	De Pinte	A. 14.54' sp. 2	uur 54' sp. 2
	V. 8.05' sp. 1		V. 15.00' sp. 3	uur 00' sp. 3
Oudenaarde	A. 8.27' sp. 4	Lichtervelde	A. 15.30' sp. 2	uur 30' sp. 2

INSCHRIJVEN

- | | |
|-------------------|--|
| - Kostprijs | € 10,00 per persoon. |
| - Inschrijven | UITERLIJK OP ZONDAG 03 SEPTEMBER 2023 |
| - Inschrijven bij | Ingrid Vanneste Potteriestraat 20, B-8810 <u>LICHTERVELDE</u>
gsm: 0470/ 55.76.16 mail: administratie@margrietestappers.be |
| - Overschrijven | De Margrietestappers vzw
IBAN BE53 9791 4773 5853 BIC ARSPBE22 |
| | Bij overschrijving, naam personen vermelden voor wie je inschrijft |
| - Treinreis | - Volwassenen die gratis reizen, moeten wel inschrijven
- Kinderen onder de 12 j. (gratis, maar schrijven wel in)
- Senioren (65 +), kopen zelf hun biljet maar schrijven wel in |



Het stadhuis



Het begijnhof



Het station

Komende organisaties

Turfhouwetocht Dinsdag 01 augustus 2023

- Tocht: Turfhouwetocht
- Organisator: De Margrietestappers vzw
- Afstanden: 6 - 9 - 12 - 15- 20 - 25 km
- Start: Hoeve Kris Carbonez
Ketelbuiserstraat 184,
8810 Lichtervelde
- Parcours: ten het noorden van Lichtervelde en het Groenhovebos. Er zijn twee nieuwigheden:
1/ we hebben toelating om langs de vijvers van 'Paepe' te wandelen
2/ er komt een rustpost in de (bijna) 100-jaar-oude cinema de Keizer in de Neerstraat.
- Starten: van 07.00' tot 15.00'
- Inschrijven:
 - ° leden : € 1,50
 - ° niet leden : € 3,00

Wandeluitstap naar Oudenaarde Zaterdag 09 september 2023

- Tocht: Scheldemeersentocht
- Organisator: Hanske de Krijger vzw
- Afstanden: 5 - 12 - 18 - 24 km
- Start: Bernardustechicum
Hoogstraat 20,
9700 Oudenaarde
- Parcours: We wandelen rond de Donkvijver, Golf & Country club, kastelen, Abdij van Beaulieu, Oude Scheldemeanders, Jaagpaden en uitgestrekte weilanden
- Alle deelnemers dienen in te schrijven
 - ° € 10 voor wie een treinticket nodig heeft
 - ° 65+'ers kopen zelf een treinticket

Veldtocht Zaterdag 07 oktober 2023

- Tocht : Veldtocht
- Organisator : De Margrietestappers vzw
- Afstanden : 6 - 9 - 13 - 16 - 24 km
- Start : OC "De Schouw"
Statiestraat 115,
8810 Lichtervelde
- Parcours : langs rustige wegen verken je "Het Veld" en omgeving, zwerfend ten noordoosten van Lichtervelde.
- Starten: van 07.00' tot 15.00'
- Inschrijven:
 - ° leden : € 1,50
 - ° niet leden : € 3,00

